ŚWIĘTOCHŁOWICE.PL

Biuletyn Samorządowy

Miesięcznik bezpłatny | Listopad | Nr 5 (2/2020)

ISSN 2658-0683

Blisko Was i Waszych spraw

To już dwa lata pracy dla Świętochłowic

strony 6-7

fot. materiały UM w Świętochłowicach

Dzieje się

Remonty dróg w Świętochłowicach

strona 4

Dzieje się

Sprawy mieszkaniowe idą w dobrym kierunku

strona 9

Z urzędu

Mocna współpraca z przedsiębiorcami

strona 11

Świętochłowice zasługują na więcej!

Kiedy dwa lata temu zastanawiałem się w swoim wyborczym spocie, jak będą wyglądać Świętochłowice za 5 czy 10 lat, jednego byłem pewien: miasto potrzebuje w krótkim czasie odważnych decyzji podejmowanych przez ludzi, którzy mają Świętochłowice w sercu. Tak właśnie, z takim nastawieniem, zaczęła się moja przygoda z prezydenturą - moja i moich współpracowników.

Za nami dwa trudne lata, być może najtrudniejsze w historii wolnego samorządu naszego miasta. Przejąłem Świętochłowice potwornie zadłużone, z kosztami administracyjnymi na poziomie małego księstewka, z fatalną reputacją wśród kontrahentów i partnerów z innych miast w regionie, ale także w miastach partnerskich. W tym roku dodatkowo spadła na nas pandemia, która pokrzyżowała wiele planów finansowych i inwestycyjnych. W zaledwie dwa lata udało się naprawić finanse miasta, oddłużyliśmy je o prawie 20 milionów złotych.

Teraz wspólnie wkraczamy w czas inwestycji i zmian wizerunkowych w mieście. Czysty staw Kalina, remonty kluczowych dróg, uwolnienie terenów inwestycyjnych, budowa infrastruktury sportowej, nowe budownictwo, rewitalizacja Lipin i Centrum - to wszystko przed nami w najbliższych trzech latach.

Wykorzystam maksymalnie wszelkie możliwości, z jakich miasto Świętochłowice będzie mogło skorzystać, aby w 2023 roku z czystym sumieniem powiedzieć Wam, że wywiązałem się z deklarowanych w 2018 roku obietnic. Zapowiadałem, że chcę miasta równych szans, których wielu z nas wcześniej nie miało. Zarówno wtedy, jak i dzisiaj nie zmieniło się moje najważniejsze przesłanie - Świętochłowice zasługują na więcej. W mijającym tygodniu codziennie przedstawiałem Wam filmowe migawki z najważniejszych działań, jakie podejmowałem wraz z moimi współpracownikami, abyśmy mogli dojść do tego miejsca, w którym dziś jesteśmy. Moje priorytety, relacje z mieszkańcami, współpracę z biznesem, rozwój oświaty i sportu, zmiany w mieszkaniówce oraz tematy inwestycyjne. Wszystko, co mieliście okazję obejrzeć, nie miałoby miejsca, gdyby nie ciężka praca i poświęcenie wielu ludzi, najczęściej mieszkańców naszego miasta. Moi zastępcy, kadra kierownicza jednostek i spółek, urzędnicy i współpracownicy, społecznicy, sportowcy i samorządowcy wykonali gigantyczną pracę, za którą dziś z całego serca dziękuję. Nie obyło się bez zgrzytów, ale spory wpisane są w samorządowy żywot każdego miasta, szczególnie jeśli bazują na konstruktywnej dyskusji.

fot. materiały UM w Świętochłowicach

Przede wszystkim jednak chciałbym podziękować Wam - mieszkańcom Świętochłowic. Cieszę się, że wielu z Was, mimo początkowej nieufności przekonało się, że program, jaki realizuję, jest programem pragmatycznym, rozsądnym i realnym. Uwierzyliście, że nie da się rozwijać miasta na bazie inwestycyjnych i finansowych iluzji, blichtrze, blasku fleszy i czerwonych dywanach. Uczciwie przyznaję, że opieram swoją działalność na takich cechach, jak skromność, szczerość, szacunek i zaufanie, bo tak mnie wychowali rodzice. Takiego zarządcy, takiego gospodarza potrzebują dziś Świętochłowice. Ponadto dziesiątki różnych spotkań z Wami utwierdziły mnie w przekonaniu, że oczekujecie po prostu lepszego życia na co dzień, w swoich domach, w swoim otoczeniu.

Zapewniam, że z raz obranej drogi nie zejdę, dlatego proszę o Wasze dalsze zaufanie.

Świętochłowickie finanse pod lupą

Czy można realizować wielomilionowe inwestycje w mieście, które nadal musi spłacać rachunki po niegospodarnych rządach poprzedników?

Świętochłowice pokazują, że to możliwe, choć wymaga niemałego wysiłku i to na kilku frontach jednocześnie. Po pierwsze potrzebne są skuteczne działania, aby pozyskiwać takie fundusze zewnętrzne, które wymagają niewielkiego wkładu finansowego gminy. Po drugie potrzebne są takie działania, które pozwalają wygenerować środki na wkłady własne - różnego rodzaju oszczędności budżetowe oraz zawieranie ugód z wierzycielami, aby zaległości z poprzednich lat można było spłacać sukcesywnie. Niezbędne są również dobre relacje oraz współpraca z władzami wojewódzkimi i przedstawicielami rządu, aby instytucje przydzielające fundusze miały pewność, że Świętochłowice są warte uwagi, a nam uda się wygospodarować niezbędne wkłady własne, by przydzielone nam środki nie zostały zwyczajnie zmarnowane. Kolejne inwestycje pokazują, że po latach tą wiarygodność odzyskujemy.

W ciągu tych dwóch lat miasto nie tylko odzyskało płynność finansową, ale zdążyło już zrealizować kilka konkretnych inwestycji, które realnie wpływają na jakość życia mieszkańców Świętochłowic - remonty ważnych dróg w mieście, czy modernizacje placówek oświatowych. W trakcie realizacji jest również rewitalizacja stawu Kalina, gdzie w styczniu podpisana została umowa, a obecnie trwają prace projektowe i przygotowawcze. Najciekawsze jednak dopiero przed nami.

Realnego kształtu nabierają kolejne duże inwestycje, takie jak remonty ulic Katowickiej i Łagiewnickiej oraz budowa nowego zjazdu z DTŚ na tereny inwestycyjne Uroczysko/Lipiny. Te działania przyniosą setki nowych miejsc pracy i miliony złotych nowych podatków, które odpowiednio wykorzystane pozwolą na dobre zmienić oblicze naszego miasta.

Faktem jest, że jeszcze w ubiegłym roku największym tematem finansowym był program naprawczy do którego miasto zostało wezwane przez RIO. Teraz finanse miasta na tyle się poprawiły, że temat programu naprawczego ustąpił miejsca inwestycjom.

fot. Rafał Zduńczyk

Stabilizacja miejskich finansów, mimo skomplikowanej sytuacji i dodatkowymi kosztami związanymi z koronawirusem nadal postępuje, a to pozwala z wiarą patrzeć w przyszłość i planować kolejne działania.

Świętochłowice.pl - Biuletyn Samorządowy
Wydawca: Urząd Miejski w Świętochłowicach, ul. Katowicka 54, 41-600 Świętochłowice
tel. +48 (32) 3491-800, fax: +48 (32) 3491-812, e-mail: rzecznik@swietochlowice.pl
Strona miejska: www.swietochlowice.pl
Redakcja: Biuro Prasowe, Adrian Blondzik (redaktor naczelny), tel. +48 (32) 3491-826
Nakład: 22 000 egzemplarzy
Druk: Polska Press Sp. z o.o., Oddział Poligrafia, Drukarnia w Sosnowcu

Redakcja zastrzega prawo skracania i adiustacji językowo-stylistycznej nadsyłanych materiałów.
Nie zwracamy tekstów, które nie były zamówione.

Kontakt z mieszkańcami jest najważniejszy!

Obecna sytuacja związana z koronawirusem niestety nie pozwala na bezpośrednie spotkania z mieszkańcami w tradycyjnych formach. Cała aktywność przeniosła się do Internetu, gdzie organizowane są specjalne live chaty z Prezydentem Danielem Begerem.

Przedstawiciele władz miasta podczas dwóch lat często spotykali się z mieszkańcami przy różnych okazjach. Dwukrotnie odbyły się serie spotkań w dzielnicach, gdzie mieszkańcy przedstawiali problemy małe i duże. Do tej formuły na pewno wrócimy, gdy tylko obostrzenia związane z epidemią koronawirusa zostaną złagodzone.

Spotkania z mieszkańcami odbywały się także w konkretnych sprawach, kiedy trzeba było rozwiązać jakiś problem. Ustalano, jak mają wyglądać rozwiązania drogowe na ul. Cmentarnej czy Węglowej, debatowano o likwidacji skarpy przy salonie Renault, a także rozmawiano z mieszkańcami „domków fińskich". Dwukrotnie odbyły się konsultacje społeczne z mieszkańcami okolic stawu Kalina – za pierwszym razem przedstawiono nowego wykonawcę wraz z inżynierem kontraktu oraz przedstawiono terminy i plany, natomiast za drugim razem pokazano jak będzie wyglądać zagospodarowanie okolic stawu Kalina. Dwukrotnie odbyły się „Spotkania z Prezydentem przy kawie" w miejskich kawiarniach, gdzie świętochłowiczanie mogli swobodnie porozmawiać z Danielem Begerem na interesujące ich tematy. Specjalnie z myślą o mieszkańcach uruchomiono serwis NaprawmyTo.pl, gdzie można zgłaszać różnego rodzaju problemy i usterki. Do dziś udało się naprawić ponad 500 zgłoszonych spraw.

fot. materiały UM w Świętochłowicach

Czasy epidemii koronawirusa spowodowały, że spotkania bezpośrednie musiały zostać całkowicie ograniczone, co niestety spowodowało odwołanie planowanych wizyt w dzielnicach czy kolejnej „kawy z prezydentem". Zmiana ta spowodowała, że otworzyły się możliwości do zorganizowania live chatów w serwisie Facebook, gdzie każdy mieszkaniec miasta może zadać pytania prezydentowi Begerowi, a wszystkie odpowiedzi udostępniane są również na nowej stronie w zakładce „Prezydent".

Nowa strona internetowa

17 września br. została uruchomiona nowa strona internetowa Urzędu Miejskiego pod dotychczasowym adresem www.swietochlowice.pl. Nowe funkcjonalności, nowoczesna szata graficzna, dział „Załatw sprawę" – to tylko niektóre ze zmian.

Nowa strona dostosowana jest do najnowszych wymagań, które strony miejskie muszą spełnić, zarówno pod względem dostępności osób niepełnosprawnych, jak i dostosowania do wyświetlenia na telefonach komórkowych.

Na stronie znalazły się oczywiście aktualności, informacje o mieście oraz Urzędzie Miejskim. Mieszkańcy mogą skorzystać z rozbudowanego działu „Załatw Sprawę". Dostępny jest także kalendarz wydarzeń, który będzie pokazywał wszystkie imprezy, gdy tylko okres pandemii pozwoli na ich organizowanie.

fot. opracowanie UM w Świętochłowicach

Koronawirus zmienił wszystko

Minęło już kilka miesięcy odkąd koronawirus pojawił się w naszym kraju i tym samym w naszym mieście. Pandemia zmusiła do zmiany planów i wprowadzenie w życie nowych zasad nie tylko mieszkańców Świętochłowic, przedsiębiorców, ale także miasta jako jednostki samorządowej.

Zmiany w działalności urzędów, zdalne nauczanie w szkołach, przebranżowienie szpitala powiatowego, ograniczenia w sklepach, dystans społeczny czy obowiązek noszenia maseczek – to wszystko jeszcze rok temu wydawało się czymś nierealnym, a dziś stanowi codzienność, do której powoli się przyzwyczajamy. Wprowadzane obostrzenia uderzyły także w wieloraki sposób w gospodarkę. Zmierzyć się z tym musieli zarówno pracodawcy, jak i pracownicy. Ucierpiały także budżety i codzienne funkcjonowanie samorządów. Koronawirus spowodował, że trzeba było odwołać większość imprez, które miały się odbyć w tym roku – łącznie z Dniami Miasta. Bardzo ograniczono lub całkowito zawieszono działania Centrum Kultury Śląskiej, Muzeum Powstań Śląskich czy Miejskiej Biblioteki Publicznej.

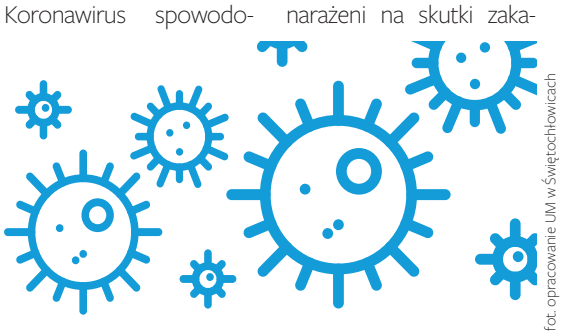

fot. opracowanie UM w Świętochłowicach

Czas pandemii pokazał, że w trudnych chwilach chcemy i potrafimy działać na rzecz innych. Jako jedno z pierwszych miast w Polsce wdrożyliśmy akcję „Zakupy dla seniora", dzięki której najbardziej narażeni na skutki zakażenia mogli skorzystać z pomocy wolontariuszy w zrobieniu codziennych zakupów spożywczych czy w wykupieniu lekarstw. Chętnie uczestniczyliśmy w zbiórkach na rzecz służby zdrowia czy podopiecznych ZOL-u. Do mieszkańców miasta trafiło także kilka tysięcy maseczek wielorazowego użytku wraz z pakietem niezbędnych informacji o sposobach ich użytkowania i zapobiegania zakażeniu. Uruchomiliśmy także telefoniczne Centrum Informacji Miejskiej. Pod nr tel. (32) 3491 899 można wciąż uzyskać aktualne informacje o obowiązujących obostrzeniach, zmianach w funkcjonowaniu Urzędu Miejskiego i miejskich jednostek.

Obecnie w Świętochłowicach liczba zakażeń utrzymuje się na poziomie ok. 30 osób dziennie, a kwarantanną objętych jest około 400 osób. Jeszcze nie wiemy, co czeka nas w przyszłości, dlatego nośmy maseczki, utrzymujmy dystans i pamiętajmy o dezynfekcji.

Jadwiga Garbaciok - radna Rady Miejskiej

Społecznik, radna Rady Miejskiej od 1998 roku z dzielnicy Chropaczów.

fot. Rafał Zduńczyk

Udziela się w organizacjach pozarządowych na rzecz dzieci z rodzin ubogich. Organizatorka zajęć gimnastycznych i akrobatycznych w Domu Sportu.

Od lat zaangażowana w rozwój osiedla Brzezina (ulice Wiślan, Ślęzan, Gołęszyców).

W obecnej kadencji dzięki jej zaangażowaniu udało się zrealizować wiele pomysłów jak: podjazd dla wózków na ścieżce łączącej osiedle z przystankiem tramwajowym, przebudowa ulicy Ślęzan z wybudowaniem nowych miejsc parkingowych, termomodernizacja budynków przy ulicy Ślęzan czy nowy przystanek autobusowy na ulicy Ślęzan. Od wielu lat stara się także o remont DomuSportu w Lipinach. Radna chce dbać o interesy mieszkańców, działać na rzecz ochrony środowiska, walczyć o prawa kobiet, dzieci, a także seniorów.

Przebudowa ul. Ślęzan

Na początku listopada 2020 r. dobiegła końca przebudowa ulicy Ślęzan. Inwestycja, która rozpoczęła się w pod koniec czerwca, obejmowała m.in. poszerzenie ulicy, odtworzenie jej nawierzchni oraz maksymalizację ilości miejsc parkingowych na terenie osiedla Brzezina.

Całość inwestycji o wartości 620 000 zł zrealizowało Miejskie Przedsiębiorstwo Usług Komunalnych. Prace udało się zrealizować dzięki dofinansowaniu z Metropolitalnego Funduszu Solidarności w kwocie 524 800 zł.

Największym utrudnieniem była konieczność realizacji wszystkich robót budowlanych bez jednoczesnego zamknięcia ulicy, która stanowi jedyny dojazd dla mieszkańców osiedla. W powstanie drogi zaangażowani byli świętochłowiccy radni: Jadwiga Garbaciok, Jacek Kamiński i Marcin Bawej.

Przebudowa drogi obejmowała m. in. poszerzenie drogi i wymianę kilku warstw asfaltu, co znacząco wpłynęło na jej przejezdność.

„Kolejna inwestycja, kolejna droga i to droga, na którą mieszkańcy osiedla czekali od wielu lat."
Sławomir Pośpiech
Pierwszy Zastępca Prezydenta Miasta Świętochłowice

Dzięki odpowiedniemu zagospodarowaniu terenu wokół drogi, mieszkańcy osiedla dysponują obecnie ponad 100 miejscami parkingowymi.

fot. materiały UM w Świętochłowicach

Kompleksowy remont ul. Metalowców

Miejskie Przedsiębiorstwo Usług Komunalnych w Świętochłowicach zakończyło w sierpniu największą w 2020 roku inwestycję drogową - kompleksowy remont ul. Metalowców wraz z rondem im. Jana Pawła II w dzielnicy Zgoda.

Prace remontowe na blisko półkilometrowym odcinku drogi wraz z rondem, ruszyły na początku kwietnia br. i objęły m.in. przebudowę koryta drogi, wzmocnienie asfaltu, stworzenie ścieżki rowerowej i chodników, wymianę oświetlenia, modernizację ronda oraz nowy przystanek autobusowy i tramwajowy.

„Prace przebiegały sprawnie, choć ze względu na problemy organizacyjne części podwykonawców związane z pandemią, część materiałów docierała z opóźnieniem. Dodatkowo ruch samochodów okolicznych firm, który odbywał się tu nieprzerwanie, niejednokrotnie kolidował z harmonogramem prac. Mimo to, uruchomiliśmy drogę zgodnie z terminem wykonania zawartym w umowie."
Daniel Beger
Prezydent Miasta Świętochłowice

fot. materiały UM w Świętochłowicach

Dzięki porozumieniu z ArcelorMittal Poland, wyremontowany został także przejazd kolejowy.

Koszt inwestycjito 3 130 874,10 zł, z czego 2 505 067,00 zł to dofinansowanie z Funduszu Dróg Samorządowych.

Remont ul. Łagiewnickiej

W ramach ścisłej współpracy Świętochłowic ze spółką Tramwaje Śląskie S.A., przygotowany został kompleksowy projekt przebudowy ponad dwukilometrowej ul. Łagiewnickiej (od ul. Barlickiego do granicy z Bytomiem). Wartość inwestycji szacowana jest na kwotę ponad 70 mln zł.

Sporządzono wielobranżową dokumentację projektową, uwzględniającą przebudowę linii tramwajowej na dwutorową, wykonanie nowej konstrukcji jezdni, parkingów i chodników oraz przebudowę sieci uzbrojenia.

Obecnie na odcinku od skrzyżowania ul. Bytomskiej, ul. Łagiewnickiej i Św. Piotra do ul. Sportowej występuje tor pojedynczy wydzielony.

70 mln zł

Szacowana wartość inwestycji

Odcinek od ul. Sportowej do ul. Kościelnej jest torowiskiem pojedynczym wbudowanym w jezdnię, natomiast odcinek od ul. Kościelnej do mostu kolejowego jest torem pojedynczym wydzielonym. W rejonie skrzyżowania z ul. Armii Ludowej znajduje się mijanka.

Przewidziane jest torowisko tramwajowe dwutorowe, a w miejscach uniemożliwiających prowadzenie linii dwutorowej – jednotorowe dwukierunkowe. Przewidywana jest budowa nowych peronów w rejonie ul. Wiechaczka. Rozgałęzienie w rejonie ul. Św. Piotra i Bytomskiej zostanie przeprojektowane jako dwutorowe. Złożony został również wniosek na dofinansowanie celowej inwestycji z Funduszu Dróg Samorządowych. Projekt uzyskał rekomendację Wojewody Śląskiego.

fot. materiały UM w Świętochłowicach

Przebudowa ul. Wiśniowej

Dzięki dofinansowaniu z Metropolitalnego Funduszu Solidarności (MFS) gmina Świętochłowice zrealizowała pod koniec 2019 roku inwestycję przebudowy dróg gminnych: ul. Wiśniowej, ul. Bukowej oraz dróg powiatowych: ul. 1 maja, ul. Metalowców oraz ul. Bytomskiej.

fot. materiały UM w Świętochłowicach

Łączna wartość inwestycji wyniosła 1 538 856,57zł, przy dofinansowaniu w wysokości blisko 1 308 027,00 zł. W ramach tego zadania przebudowano ul. Wiśniową, gdzie wymieniono nawierzchnię bitumiczną wraz z podbudową, przebudowano nawierzchnię stanowisk postojowych oraz zmieniono organizację ruchu, dzięki czemu odkorkowano centrum miasta. Zmieniono oznakowania, a na odcinkuod cmentarza do garaży przy ul. Bukowej powstał nowy chodnik dla pieszych.

W ramach inwestycji udało się również wzmocnić konstrukcję dróg powiatowych: ul. 1 maja, ul. Metalowców, a także ul. Bytomskiej.

Do rozbrojenia mina - staw Kalina

O stawie Kalina jako o ekologicznej bombie słyszał już w Polsce chyba każdy. Ten wielki problem zostanie już wkrótce rozwiązany. Prezydent Daniel Beger wywiązuje się z obietnic.

W styczniu br. w Urzędzie Miejskim w Świętochłowicach podpisano umowę z wykonawcą wyłonionym w drodze przetargu na realizację projektu pn.: „Poprawa, jakości środowiska miejskiego Gminy Świętochłowice – remediacja terenów zdegradowanych i zanieczyszczonych w rejonie stawu Kalina wraz z przywróceniem jego biologicznej aktywności". Kontrakt realizowany będzie z przez polsko-francuskie konsorcjum firm Menard Polska Sp. z o.o., REMEA Sp. z o.o. oraz REMEA société par actions simplifiée a associé unique. Koszt zlecenia to 60 620 550,00 zł.

60,6 mln zł

Szacowany koszt zlecenia remediacji stawu Kalina

W ramach remediacji stawu Kalina, w pierwszej kolejności zabezpieczony zostanie przed dalszą emisją emiter zanieczyszczeń, którym jest hałda odpadów poprodukcyjnych zakładów chemicznych „Hajduki" z Chorzowa. Następnie usunięte i zneutralizowane zostaną odpady zalegające na dnie stawu, co umożliwi przywrócenie biologicznej aktywności w jego wodach.

– Na realizację umowy przewidziano 43 miesiące, a zadanie podzielone zostało na dwa etapy. Pierwszy to faza projektowa, ma zająć półtora roku – w tym czasie wykonawca zobowiązany jest uzyskać m. in. pozwolenie na budowę i opracować szczegółową metodę remediacji. Drugi etap potrwa 2 lata i obejmie prace remediacyjne oraz budowlane – stwierdził w styczniu Norbert Kurek, reprezentujący wykonawcę. Jak podkreśla, w okolicach stawu powstanie miejsce rekreacji dla mieszkańców.

W ramach docelowego zagospodarowania terenu utworzona będzie między innymi sztuczna wyspa wraz z trzema groblami ze ścieżkami spacerowymi, plac zabaw oraz boisko ze sztuczną nawierzchnią.

> „Rozbrojenie ekologicznej bomby, jaką jest staw Kalina, to jeden z najważniejszych celów, które wyznaczyłem sobie do osiągnięcia jako prezydent Świętochłowic."
>
> Daniel Beger
> Prezydent Miasta Świętochłowice

Dodatkowo teren wokół stawu o powierzchni ponad pięciu hektarów zostanie wyposażony w małą architekturę krajobrazu, taką jak ławki, stoliki, kosze na śmieci, a także latarnie.

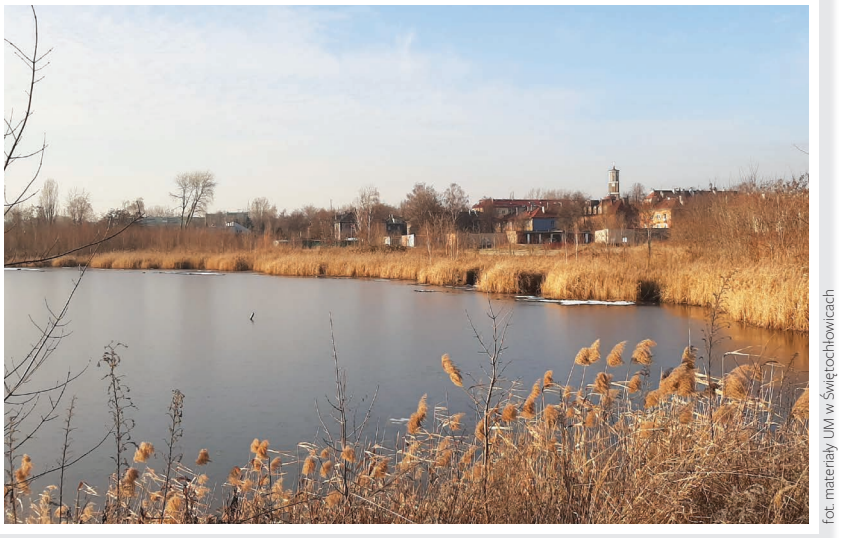

fot. materiały UM w Świętochłowicach

Inwestycje drogowe

Remonty ulic Łagiewnickiej i Bytomskiej oraz nowy zjazd z Drogowej Trasy Średnicowej to tylko niektóre inwestycje w infrastrukturę drogową, które ułatwią życie mieszkańców.

Nowy zjazd z DTŚ planowany jest łącznie z przebudową ulicy Przemysłowej. Jest to niezbędne, aby doprowadzić drogi w tereny inwestycyjne, które miasto ma na sprzedaż. Dodatkowo nowy zjazd odciąży drogi Piaśnik i Lipin. Przebudowa planowana jest w formule „Projektuj i Buduj".

W przygotowaniu jest projekt przebudowy układu drogowego skrzyżowania ulic Katowickiej i Wojska Polskiego wraz z budową centrum przesiadkowego MIJANKA. W planach jest budowa drugiego tunelu, który będzie przeznaczony tylko i wyłącznie dla samochodów – obecny tunel pozostanie dla komunikacji miejskiej. Zostaną wytyczone nowe drogi i przebudowany zostanie wyjazd z ulicy Żołnierskiej w Katowicką.

Całość prac będzie realizowane we współpracy ze spółką Tramwaje Śląskie S.A.

Kolejne plany dotyczą przebudowy ulicy Katowickiej na odcinku od ul. Żołnierskiej do granicy z Chorzowem, gdzie także we współpracy z Tramwajami Śląskimi zostanie wyremontowana ta często uczęszczana droga.

Największą inwestycją drogą, która będzie miała miejsce w najbliższych latach będzie przebudowa ulicy Bytomskiej – od ulicy Polnej aż do granicy z Bytomiem. Nowy układ drogowy, dodatkowy pas w każdym kierunku, nowe chodniki i ścieżki rowerowe – to wszystko przewiduje kompleksowa przebudowa ulicy Bytomskiej.

fot. materiały UM w Świętochłowicach

Jaśniej i oszczędniej!

W trosce o poprawę efektywności energetycznej oświetlenia w Świętochłowicach, rozpoczęły się prace związane z wymianą opraw ulicznych, parkowych i iluminacji obiektów. W wyniku modernizacji poprawi się jakość oświetlenia oraz znacząco spadnie zużycie energii, co przełoży się na dodatkowe oszczędności w miejskim budżecie.

W połowie 2020 roku rozpoczęła się modernizacja oświetlenia miejskiego stanowiącego własność spółki Tauron. Zakończono wymianę latarni przy ul. Metalowców, ul. Polnej, ul. Solidarności, ul. Matejki oraz ul. Szkolnej. Kolejne prace obejmą m.in. ul. 1 Maja wraz z bocznymi ulicami: Cichą, Brzozowskiego, Kochanowskiego, Sienkiewicza i Reja.

Dodatkowo trwa przygotowanie dokumentacji do wymiany oświetlenia w ok. 70 lokalizacjach na terenie Świętochłowic. Zakres prac obejmie demontaż istniejących energochłonnych opraw i montaż efektywnych energetycznie opraw typu LED. Łącznie w ramach projektu zamontowanych zostanie ponad 600 nowych opraw. Po realizacji projektu całość oświetlenia będącego własnością Gminy będzie zmodernizowana. Projekt realizowany będzie w ramach Regionalnego Programu Operacyjnego Województwa Śląskiego na lata 2014 – 2020.

Dwa lata pracy dla dobra naszego miasta.

.11.2018 – Zwycięstwo w II turze wyborów prezydenckich

22.11.2018 – Zaprzysiężenie na Prezydenta Świętochłowic

15.12.2018 – „Rozświetl z Nami Święta”

01.2019 – Pierwsze spotkania z mieszkańcami

21.03.2019 – Rusza serwis „NaprawmyTO.pl”

8.04.2019 – Powołanie Rady Biznesu

20.05.2019 – Wizyta Prezydenta Andrzeja Dudy

07.2019 – Mistrzostwa Świata w speedrowerze

2.09.2019 – Wznowienie działalności Szkoły Podstawowej nr 5

30.09.2019 – „Porozumienie dla Świętochłowic” z Marszałkiem Województwa Śląskiego i KSSE S.A.

20.12.2019 – Zakończono remont ul. Wiśniowej

fot. Mateusz Janiszewski

fot. materiały UM w Świętochłowicach

fot. materiały UM w Świętochłowicach

DZIEJE SIĘ

Plany dla Świętochłowic na przyszłość

Prezydent Daniel Beger konsekwentnie realizuje program wyborczy, będący umową społeczną z mieszkańcami Świętochłowic. Wprawdzie program naprawczy oraz pandemia miały istotny wpływ na przesunięcia czasowe wielu zadań, niemniej warto przyglądać się, jakie zadania zostały jeszcze między innymi do wykonania?

W ramach idei „miasto przyjazne do zamieszkania” planowane jest podpięcie do sieci ciepłowniczej większości mieszkań komunalnych, zwiększenie konkurencyjności wśród deweloperów w pozyskiwaniu terenów miejskich na cele mieszkaniowe, a także nawiązanie współpracy ze spółdzielniami mieszkaniowymi w celu realizacji wspólnych zadań.

Miasto przyjazne dla środowiska naturalnego to np. zwiększenie ilości i wartości dopłat do wymiany pieców czy dokończenie rewitalizacji Plant Bytomskich. Miasto szuka montażu finansowego oraz odpowiedniego podmiotu w celu zapewnienia badań profilaktycznych chorób nowotworowych dla mieszkańców zamieszkałych przy stawie Kalina. Działając dla i z przedsiębiorcami, wdrożony zostanie projekt edukacyjny „Odważnie w przyszłość z ekspertem” ułatwiający uczniom świętochłowickich szkół klas ósmych oraz w klasach szkół ponadpodstawowych podejmowanie decyzji o wyborze ścieżki kariery. Z kolei do szkół średnich i zawodowych planowane jest wdrożenie dodatkowego przedmiotu: “Przedsiębiorczość”.

Jak wiadomo, sport to zdrowie. Dlatego zmieniona zostanie formuła przebudowy stadionu OSiR Skałka z zachowaniem pełnej funkcjonalności piłkarskiej oraz umożliwiającej organizowanie rozgrywek ligowych drużyny żużlowej, a także miasto przygotowuje się do etapu przyszłej budowy pasywnej hali sportowej w obrębie kompleksu sportowego OSIR Skałka. Co ważne dla mieszkańców sieć ścieżek rowerowych będzie rozbudowana, obecne zostaną doprowadzone do stanu bezpiecznego użytkowania. Powołana zostanie Amatorską Miejską Ligę piłki nożnej, siatkówki i koszykówki, a dla fanów sportu wirtualnego podejmowane są działania w celu powołania Metropolitarnego Centrum E-gamingu.

Bezpieczne i atrakcyjne to przyjazne miasto, dlatego w urzędzie powstanie Pracownia Urbanistyczna w celu zachowania ładu prze-

To już udało się nam zrobić!

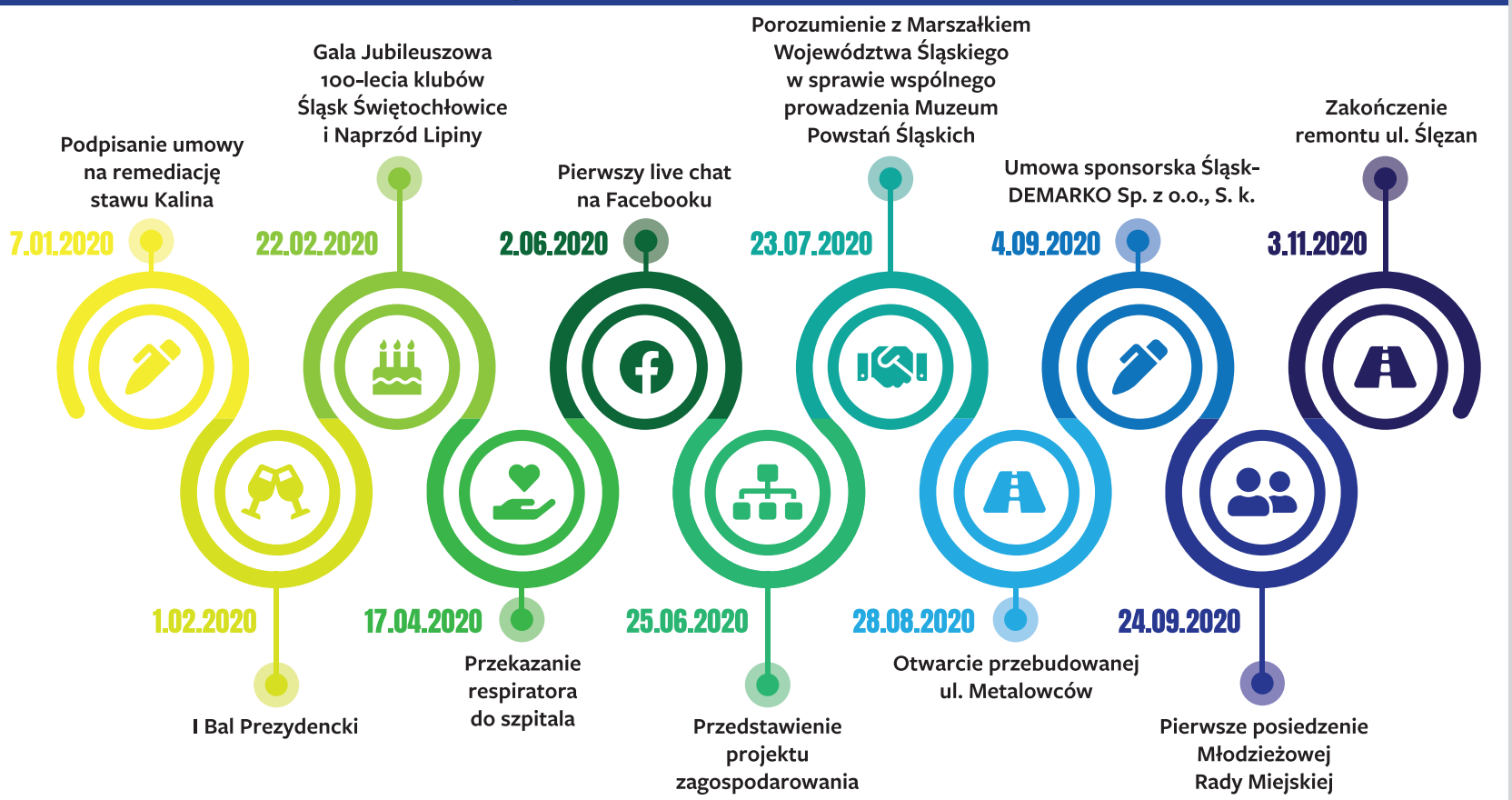

fot. Mateusz Janiszewski

fot. materiały UM w Świętochłowicach

fot. materiały UM w Świętochłowicach

strzennego w Świętochłowicach. Zostaną podjęte działania inwestycyjne przywracające atrakcyjność centrum Świętochłowic.

Nie ma miasta bez mieszkańców, stąd jest wiele działań dedykowanych jest im, w tym plany powołania „Domu Społecznika" jako miejsca spotkań organizacji społecznych z mieszkańcami i partnerami. Z kolei dla seniorów przygotowano szereg propozycji jak: utworzenie „Dom Seniora", powołanie Rady Seniorów i Akademii Seniora. Wdrożony zostanie projekt „Historia pisana na murach" jako hołd dla historii miasta odwołujące się do najważniejszych wydarzeń z historii miasta. Podjęte zostaną starania o przejęcie zabytkowej wieży ciśnień i przeznaczenie jej na cele kulturalno-oświatowe. Władze Świętochłowic mają wiele pomysłów i wiele planów i chcą je móc realizować przez kolejne lata.

DZIEJE SIĘ

Budżet Obywatelski 2021

Znane są już wyniki głosowania na projekty zgłoszone do realizacji w ramach Budżetu Obywatelskiego 2021.

Mieszkańcy Świętochłowic oddali w sumie 5678 ważnych głosów, dzięki którym miasto zrealizuje w 2021 roku 8 projektów – 4 inwestycyjne i 4 społeczne. Zgoszone zosytało 31 propozycji zadań do realizacji w ramach Budżetu Obywatelskiego. Mieszkańcy mieli 7 dni na oddanie głosu. Każdy mógł głosować tylko na jeden projekt. Przez Internet oddano 4 105 głosów (72%), natomiast 1 573 było głosów papierowych.

Najwięcej głosów wśród projektów inwestycyjnych zdobył projekt „Skate Park Lipiny" (1167 głosów), natomiast wśród zadań społecznych mieszkańcy najchętniej głosowali na „Darmowe zajęcia judo dla dzieciaków" (294 głosy). Kolejne wybrane do realizacji zadania to: zakup sprzętu do działań ratowniczo – gaśniczych dla Ochotniczej Straży Pożarnej, rozbudowa placu zabaw na Skałce, edukacyjny plac zabaw przy Szkole Podstawowej nr 19 im. Bolesława Chrobrego w Świętochłowicach – Lipinach, powszechny dostęp do rozwoju sportowego dla dziewczyn z miasta Świętochłowice, projekt "Mężczyźni w Centrum" jak również Tydzień Seniora w Świętochłowicach.

fot. opracowanie UM w Świętochłowicach

Udany start w dorosłe życie

Nowoczesne pracownie, przyszkolne ogródki, udział w zajęciach prowadzonych przez studentów oraz wspólne działania z lokalną społecznością – to tylko niektóre projekty realizowane od początku roku przez świętochłowickie szkoły podstawowe i ponadpodstawowe. W szkołach na bieżąco remontowane są także sale lekcyjne oraz wymieniane jest oświetlenie.

Na mapę świętochłowickich szkół po 18 latach wróciła Szkoła Podstawowa nr 5 im. Jerzego Kukuczki. Nowa szkoła działa od 2019 roku w ramach Zespołu Szkół Ogólnokształcących. Dzięki temu okoliczne świętochłowickie podstawówki nie są już tak przepełnione, a dzieci mogą uczyć się w bardziej komfortowych warunkach.

Szkoły zostały wyposażone w ponad 100 komputerów i 60 tabletów, a w Szkole Podstawowej nr 19 zainstalowana została sieć komputerową, z kolei w Szkole Podstawowej nr 8 wyremontowano basen i szatnie. W aż dziewięciu szkołach stołówki zyskały nowy wygląd, a dodatkowo w placówkach oświatowych wymieniono oświetlenie oraz wentylację. Odmalowane zostały sale i korytarze, a także wyremontowano łazienki. Wszystko, aby zapewnić dzieciom i młodzieży odpowiednie warunki. Na tydzień przed rozpoczęciem roku szkolnego 2020/2021, w Zespole Edukacji Wspomagającej w Świętochłowicach uruchomione zostały dwie nowoczesne pracownie – matematyczna i chemiczna.

fot. materiały UM w Świętochłowicach

Naprawa systemu oświaty w mieście

Niezadowalające wyniki egzaminów świętochłowickich ósmoklasistów wywołały dyskusję o stanie systemu edukacji w mieście. Powołanie specjalnego zespołu zadaniowego to jeden ze sposobów na poprawę sytuacji.

Do celów powołanego we wrześniu br. zespołu zadaniowego do spraw wspierania skutecznych rozwiązań w funkcjonowaniu systemu oświaty zespołu należą w szczególności: poprawa efektywności systemu edukacji w Świętochłowicach, zwiększenie atrakcyjności oferty edukacyjnej, poprawa infrastruktury edukacyjnej i wdrożenie nowych rozwiązań edukacyjnych, poprawa wyników naboru w szkołach ponadpodstawowych w celu zachęcania do kontynuowania edukacji w Świętochłowicach, poprawa wyników egzaminów zewnętrznych (tj. egzaminu ośmioklasisty i maturalnego).

Jednym z zaproponowanych rozwiązań jest wsparcie Ośrodka Rozwoju Edukacji, placówki prowadzonej przez Ministra Edukacji Narodowej. Świętochłowice są jednym z dziewięciu samorządów w Polsce, które do tej pory zdecydowały się na tak kompleksową formę pomocy. Udział w projekcie zaproponowano wszystkim świętochłowickim szkołom podstawowym, ale to dyrektorzy szkół sami zdecydują, czy prowadzone przez nich placówki do niego przystąpią, a jeżeli tak - w jakim zakresie i w jakiej formie.

W listopadzie br. podpisany został list intencyjny z Politechniką Śląską o utworzenie klasy patronackiej w I LO im. J. Kochanowskiego. Dzięki patronatowi naukowemu liceum zyska poważnego partnera oraz szerokie pole manewru w pozyskiwaniu nowych uczniów w naborze w roku 2021. Jest to kolejny krok w celu podniesienia poziomu kształcenia oraz zwiększenia konkurencyjności świętochłowickich placówek oświatowych, a tym samym urozmaicania wyborów dla naszej młodzieży.

Naprawa systemu edukacji

Od września 2020 r. Szkoła Podstawowa nr 19 w Lipinach podjęła współpracę z Uczelnią Korczaka.

To pierwszy w Polsce, pilotażowy program obejmujący kompleksowe oraz merytoryczne wsparcie świętochłowickiej edukacji. Opiera się na współpracy zespołu ekspertów (złożonego z kadry pedagogicznej uczelni i grona pedagogicznego SP nr 19), a także realizacji wspólnych działań dyrektorów placówek oświatowych, instytucji miejskich z lokalnym otoczeniem.

„Nasza kadra to grono ekspertów, którzy ogromny nacisk kładą na zajęcia praktyczne. Jesteśmy przekonani, że nasze alternatywne metody nauki i współpraca z różnymi grupami pomogą poprawić jakość kształcenia w Lipinach."

Anna Zasada-Chorab
Dziekan Uczelni Korczaka w Katowicach

fot. materiały UM w Świętochłowicach

Przebudowa Zespołu Szkół Technicznych i Zawodowych

Kompleksowy remont budynku, usunięcie barier dla niepełnosprawnych oraz kilkanaście w pełni wyposażonych sal do praktycznej nauki zawodu – to tylko część zakresu prac, jakie od października toczą się w Zespole Szkół Technicznych i Zawodowych w Świętochłowicach. Już w marcu 2021 r. uczniowie i pracownicy będą mogli podziwiać efekty.

Wykonawcą prac jest konsorcjum przedsiębiorstw: CZĘSTOBUD z Częstochowy i BUDOPOL z Jaskrowa. Wartość umowy wynosi 2 427 000 zł. Miasto pozyskało na ten cel dofinansowanie ze środków Unii Europejskiej w wys. 1 727 908,11 zł oraz ze środków Budżetu Państwa w wys. 203 283,31 zł.

blisko 2
miliony złotych dofinansowania

Nowo utworzone sale pomogą uczniom kształcącym się na kierunkach: sprzedawca, technik handlowiec, magazynier – logistyk, technik logistyk, technik żywienia i usług gastronomicznych, kucharz, cukiernik, piekarz, technik usług fryzjerskich, elektryk, elektronik i technik teleinformatyk.

Kompleksowy remont Przedszkola Miejskiego nr 9

Ocieplenie budynku, wymiana instalacji oraz systemu odprowadzania wód opadowych, wykonanie nowego pokrycia dachu, wymiana sanitariatów, drzwi i okien, budowa pochylni dla niepełnosprawnych, przebudowa ogrodzenia oraz rozbudowa placu zabaw – to tylko część prac, jakie w ciągu zaledwie 4 miesięcy zrealizowano w Przedszkolu Miejskim nr 9 w Świętochłowicach.

Koszt inwestycji wynosi 3 235 654, 24 zł netto (3 979 854, 72 zł brutto). Na realizację całej inwestycji władze miasta uzyskały dofinansowanie ze środków UE w wysokości 2 740 376,16 zł oraz krajowych środków budżetu państwa w kwocie 322 397,20 zł. Wykonawcą prac jest przedsiębiorstwo budowlane HB-UNIBUD SA.

fot. materiały UM w Świętochłowicach

MPGL: Rok 2021 będzie kluczowy, bo to rok jubileuszowy!

13 stycznia 2021 roku obchodzić będziemy okrągłą, 70-tą rocznicę powstania Miejskiego Zarządu Budynków Mieszkalnych w Świętochłowicach, którego działalność od 2013 roku kontynuuje powołana w to miejsce spółka MPGL.

Właścicielem 100% udziałów w spółce jest Miasto Świętochłowice, a więc to we współpracy z gminą planowane są kolejne działania w świętochłowickiej mieszkaniówce. Tych jak zwykle potrzeba wiele, ponieważ zarządzany zasób należy nie tylko do najgorszych w regionie, ale także w całym kraju. Warto wiedzieć, że to właśnie Świętochłowice posiadają największy wskaźnik mieszkań gminnych na 1000 mieszkańców wśród miast na prawach powiatu z terenu województwa śląskiego. To 269 budynków gminnych i 136 w przymusowym zarządzie z czego 87% nie posiada wydzielonych w mieszkaniach sanitariatów. Lata, a nawet całe dziesięciolecia zaniedbań i braku inwestycji kolejnych samorządów określają nasze miasto w dużej części jako cmentarzysko starych, zdegradowanych budynków mieszkaniowych. Traktowane po macoszemu przez wiele lat zasoby dopiero w tej kadencji mają szansę przetrwania i rewitalizacji, choć i tak wiele z nich będzie musiało zostać w przyszłości zlikwidowanych.

W 2018 roku Prezydent Daniel Beger zapowiedział, że zorientowanie władz na rewitalizację zużytych zasobów mieszkaniowych znacznie się poprawi. Słowa dotrzymuje, bo już w drugim roku kadencji rozpoczęło się wiele niemożliwych wcześniej działań zmierzających do ratowania tego, co zostało. Rok 2019 i 2020 to ponad 20 wyremontowanych klatek schodowych – rzecz, która nie wydarzyła się nigdy wcześniej. To także szereg zmian funkcjonalnych i organizacyjnych w samym MPGL. Dzięki nim już w 2019 roku powołano nową komisję mieszkaniową, która obecnie rezyduje w Urzędzie Miejskim. Otwarto dodatkową administrację w Chropaczowie, przeprowadzono kompleksową inwentaryzację zasobów i wreszcie uchwalono możliwość wykupu mieszkań komunalnych nawet z 85-procentową bonifikatą.

fot. materiały UM w Świętochłowicach

Spółka MPGL wbrew pesymistycznym prognozom niektórych samorządowców notuje najlepsze w swojej historii wyniki.

W 2019 roku znacznie zmniejszyła stratę finansową i dwukrotnie zwiększyła ściągalność z działań windykacyjnych. Rok 2021 planuje zaś jako czas największych w swej historii działań remontowych. Ich kontynuacją będzie kolejnych 30 klatek schodowych, które zamierza wyremontować, będzie też czas na rozpoczęcie pierwszych rewitalizacji całych kamienic. W końcu zaistniała także szansa na rozpoczęcie budowy nowych mieszkań komunalnych, których planuje się aż 100 i to w pierwszej puli. Plany na przyszły rok obejmują również konieczny odzysk pustostanów – zarówno tych mieszkalnych jak i użytkowych. Trzymamy kciuki, aby jubileusz został zrealizowany zgodnie z planami!

Bonifikaty na zakup mieszkań

Od czerwca 2019 roku, w Świętochłowicach obowiązuje uchwała o sprzedaży lokali mieszkalnych w trybie bezprzetargowym na rzecz najemcy z bonifikatą w wysokości 85% lub 50 %. Mieszkańcy miasta złożyli prawie 500 wniosków, a miasto sprzedało już 270 mieszkań. Kolejne czekają na wycenę.

500

wniosków o wykup mieszkań złożono od czerwca 2019 r.

Bonifikata od jednorazowej zapłaty na podstawie wartości lokalu określonej przez rzeczoznawcę wynosi odpowiednio: 85% – w przypadku sprzedaży lokalu mieszkalnego na rzecz najemców, którzy posiadają umowę najmu na okres dłuższy niż trzy lata, oraz 50% – w przypadku sprzedaży lokalu mieszkalnego na rzecz najemców, którzy posiadają umowę najmu na okres krótszy niż trzy lata. Osoby zainteresowane wykupem mieszkania z bonifikatą proszeni są o kontakt z Miejskim Przedsiębiorstwem Gospodarki Lokalowej.

fot. opracowanie UM w Świętochłowicach

fot. opracowanie UM w Świętochłowicach

Sport w mieście

Rozwój klubów sportowych w Świętochłowicach

W trudnych czasach pandemii wiele miast zdecydowało się zlikwidować dotacje dla klubów sportowych lub znacznie je ograniczyć. W Świętochłowicach dofinansowanie do sportu pozostaje na niezmienionym poziomie, a wiele klubów rozwija skrzydła.

W pierwszych miesiącach 2019 roku udało się przywrócić do życia Akademię Piłkarską Tygryski, która przez wiele lat istniała na kobiecej mapie futbolowej, a poprzednim władzom klub przeszkadzał. Dziś Tygryski to ponad 50 dziewczyn i kobiet tworzących 4 grupy, a w planach drużyny jest dalszy rozwój – zarówno pod względem sportowym, jak i szkoleniowym.

Wiele się dzieje także w Śląsku Świętochłowice, gdzie na początku września br. firma Demarko została tytularnym sponsorem klubu, co pozwoli klubowi na stabilne funkcjonowanie przez najbliższe dwa lata. Dzięki pracom na stadionie OSiR "Skałka" zespół może trenować i rozgrywać swoje mecze na własnym boisku.

fot. materiały UM w Świętochłowicach

W Lipinach w budynku dawnej szkoły na rogu ulic Chorzowskiej i Bukowego w ramach projektu „Sportowe Lipiny" powstał klub Tornado Team. Dzieci i młodzież mogą trenować sporty walki pod okiem najlepszych fachowców oraz wielokrotnych medalistów Mistrzostw Polski i Europy. Dzięki projektowi „Sportowe Lipiny" angażujemy zarówno dzieci, jak i młodzież z Lipin, dając im możliwość rozwoju poprzez aktywność fizyczną.

fot. materiały UM w Świętochłowicach

Piłka ręczna

„zRęcznie rozkręcone" boisko plażowe

W czerwcu 2020 roku Ośrodek Sportu i Rekreacji „Skałka" udostępnił mieszkańcom pełnowymiarowe boisko do piłki ręcznej plażowej. To pierwszy w Polsce tego typu obiekt, który powstał w ramach projektu „zRęcznie kręcimy na piasku", współfinansowanego przez Ministerstwo Sportu.

Boisko powstało na bazie istniejącego boiska do siatkówki. Dzięki powiększeniu jego wymiarów o około 10 metrów obecnie mogą się na nim odbywać zarówno treningi, mecze i turnieje świętochłowickich siatkarzy, jak i szczypiornistów.

Latem rozegrano na nim półfinały Mistrzostw Polski w plażowej piłce ręcznej, w których świetnie zaprezentowały się dziewczyny z MUKS Skałka Świętochłowice.

fot. materiały UM w Świętochłowicach

Stadion

Kompleksowy remont stadionu na Skałce

Trwają prace związane z modernizacją, przywróceniem bezpieczeństwa i estetyki stadionu OSiR Skałka im. Pawła Waloszka.

W połowie 2019 roku na stadionie pojawił się ciężki sprzęt, za pomocą którego usunięte zostały betonowe elementy tworzące dawne trybuny. Zabezpieczono także skarpy naziemne, tak aby deszcz nie wypłukiwał nawierzchni. Skarpy obsiano specjalną trawą, dzięki czemu znacząco poprawił się wygląd stadionu.

Latem 2020 r. piłkarze MKS Śląsk Świętochłowice wrócili do rozgrywania spotkań na swoim stadionie, a kibice mogli obserwować ich poczynania na nowych trybunach na 100 miejsc siedzących i 100 stojących.

> „Wykonaliśmy nowy system odwodnienia, dzięki któremu nie tylko zyskaliśmy suchą murawę, ale także poprawiliśmy stan toru żużlowego. Już wkrótce powinny ruszyć prace związane z remontem budynku dyrekcji OSIR "Skałka", w tym termomodernizacja, wymiana ogrzewania oraz przebudowa pomieszczeń."
>
> Daniel Beger
> Prezydent Miasta Świętochłowice

Zakres projektu kompleksowej termomodernizacji gospodarki cieplnej budynku OSIR „Skałka" w Świętochłowicach obejmuje wykonanie robót budowlanych związanych m.in. z przebudową budynku wraz ze schodami zewnętrznymi, dźwigiem osobowym, nowym zadaszeniem oraz najbliższym otoczeniem. Dodatkowo przebudowany zostanie taras widokowy wraz z murami oporowymi w sąsiedztwie dojść, a także nowe dojścia do trybuny głównej. Wyremontowane zostaną wszystkie pomieszczenia i ciągi komunikacyjne, a także wymienione zostaną instalacje wewnętrzne i zewnętrzne wraz z wszelkimi robotami wykończeniowymi. Ale to dopiero początek zmian jakie szykowane są na Skałce. Dzięki przeprowadzonej ankiecie wśród mieszkańców miasta wiemy jakie kierunki należy przyjąć, aby Skałka była wykorzystywana zarówno pod kątem sportowym, jak i rekreacyjnym. wśród świętochłowiczan.

fot. materiały UM w Świętochłowicach

Speedrower

Speedrower chlubą miasta

Latem 2019 roku w naszym mieście odbyły się trzydniowe Mistrzostwa Świata. Z kolei jesienią tego roku Speedrower MS Śląsk Świętochłowice zdobył Drużynowe Mistrzostwo Polski.

Za nami niesamowite dwa lata w historii świętochłowickiego speedroweru. Rozgrywki na światowym poziomie toczyły się na wyremontowanym torze na Skałce. Remont toru rozpoczął się na początku czerwca 2019 roku. W pierwszym etapie główny zawór wody został przeniesiony z trybun do wewnątrz toru.

Kolejnym etapem była modernizacja systemu odprowadzania deszczówki z toru. Następnie wymieniona została nawierzchnia toru oraz zamontowano nowe trybuny dla kibiców.

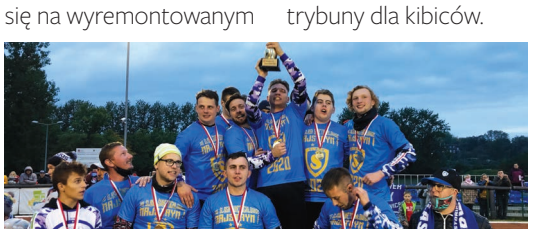

fot. materiały UM w Świętochłowicach

Rada Biznesu prężnie działa

Przedsiębiorcy wraz z władzami miasta wspólnie działają na rzecz rozwoju gospodarczego Świętochłowic.

Od kwietnia 2019 roku w naszym mieście działa Rada Biznesu. W skład Rady wchodzą przedstawiciele środowiska gospodarczego Świętochłowic reprezentowanego przez przedsiębiorców oraz przedstawicieli organizacji samorządu gospodarczego, organizacji pracodawców, instytucji otoczenia biznesu, środowiska naukowego w tym instytucji badawczo-rozwojowych oraz organizacji pracowników. Do głównych zadań Rady należy sprawowanie funkcji opiniodawczo-doradczych w sprawach związanych z rozwojem gospodarczym Świętochłowic, reprezentacja lokalnego środowiska gospodarczego oraz wspieranie planów i działań Prezydenta dotyczących procesów gospodarczych miasta.

Celem prac Rady jest wypracowanie mechanizmów, które ułatwią rozpoczynanie działalności gospodarczej w Świętochłowicach, a tym, którzy już są przedsiębiorcami, stworzenie przyjaznego środowiska do prowadzenia działalności. Współpraca samorządu i przedsiębiorców jest bowiem niezwykle istotna dla rozwoju miasta. Cyklicznie odbywają się

fot. Mateusz Janiszewski

spotkania, na których rozmowy dotyczą różnych aspektów życia gospodarczego Świętochłowic. Wymieniane są poglądy oraz tworzone są nowe inicjatywy, które mają wpływ na rozwój Świętochłowic.

Przewodniczącą Rady Biznesu przy Prezydencie Miasta Świętochłowice w kadencji 2018-2023 jest pani Ewa Forystek-Zabojszcz.

Warto też podkreślić, że Urząd Miejski w Świętochłowicach wraz z instytucjami przygotował "pakiet dla przedsiębiorców", dzięki któremu w trudnych czasach epidemii koronawirusa dla świętochłowickich firm zostały opracowane specjalne procedury pomocowe.

Referat Rozwoju Gospodarczego

Aby lepiej koordynować działania w zakresie obsługi inwestorów, które są podejmowane przez poszczególne wydziały Urzędu Miejskiego, w styczniu br. Prezydent Miasta powołał Referat Rozwoju Gospodarczego.

„Za nadrzędny cel postawiliśmy sobie budowanie wzajemnego zaangażowania wśród wielu instytucji wspierających świętochłowickich przedsiębiorców."

Daniel Beger
Prezydent Miasta Świętochłowice

Efektem działań podejmowanych przez referat jest kompleksowa i bezpłatna usługa dla Małych i Średnich Przedsiębiorstw – od udzielania informacji o instrumentach wsparcia finansowego, poprzez doradztwo i szkolenia, po organizację wydarzeń i projektów skierowanych zarówno do osób prowadzących własny biznes, jak i przymierzających się do jego założenia.

REFERAT ROZWOJU GOSPODARCZEGO

fot. opracowanie UM w Świętochłowicach

Współpraca na rzecz Świętochłowic

Władze miasta aktywnie współpracują z wojewodą śląskim, marszałkiem województwa śląskiego oraz z Katowicką Specjalną Strefą Ekonomiczną na rzecz miasta i jego mieszkańców.

30 września 2019 r. Prezydent Daniel Beger w imieniu miasta Świętochłowice podpisał porozumienie o współpracy miasta z Katowicką Specjalną Strefą Ekonomiczną S.A., którego założeniem jest m.in.: zaktywizowanie gospodarcze terenów inwestycyjnych w mieście, odbudowa możliwości inwestycyjnych miasta oraz wsparcie i rozwój szkolnictwa zawodowego.
Porozumienie z KSSE to pole współpracy w zakresie aktywizacji gospodarczej terenów inwestycyjnych w Świętochłowicach, ukierunkowanie sieci edukacyjnej na szkolnictwo zawodowe oraz dostosowania jej do potrzeb pracodawców, a także stworzenie podwalin kompleksowej obsługi Inwestorów.

Kluczowym elementem porozumienia będzie realizacja projektu „Nowe Lipiny" w ramach programu Pracownik+, Mieszkanie+, obejmującego swoim zasięgiem rewitalizację tkanki mieszkaniowej najbardziej zdegradowanej dzielnicy miasta. Świętochłowice są drugim miastem w Polsce i w województwie śląskim, które przystępuje do programu mającego na celu aktywizację na rynku pracy dwóch grup społecznych.

„Miasto Świętochłowice ma potencjał do tego by odbudować możliwości inwestycyjne natomiast Urząd Marszałkowski ma instrumenty by wspierać miasto. Miasto Świętochłowice zasługuje na to by rozwój gospodarczy był jeszcze bardziej dynamiczny"

Jakub Chełstowski
Marszałek Województwa Śląskiego

Pierwszą z nich stanowią osoby polskiego pochodzenia, kulturowo związane z krajem, ale z powodów historycznych mieszkające dotąd poza jego granicami. Druga to osoby, chcące swoją aktywność życiową i zawodową związać z obszarem działalności KSSE – zwłaszcza ludzie młodzi, szukający stabilnego i długotrwałego zatrudnienia. Inicjatywa, która już niebawem zostanie wprowadzona w życie w Świętochłowicach, przyczynić ma się do poprawy sytuacji na rynku pracy i zapobiec negatywnym skutkom depopulacji.

Współpraca z Katowicką Specjalną Strefą Ekonomiczną, marszałkiem województwa śląskiego oraz wojewodą to działania na rzecz Świętochłowic i naszych mieszkańców. Miasto jest zauważane i doceniane, co po latach marginalizacji otwiera możliwości dynamicznego rozwoju i inwestycji.

Abolicja czynszowa dla gastronomii

Przedsiębiorcy z branży gastronomicznej, najmujący lokale użytkowe w zasobach zarządzanych przez MPGL Świętochłowice, mogą korzystać m.in. z abolicji czynszowej.

Wiele firm walczy o utrzymanie na rynku, w związku z wprowadzeniem ograniczeń przeciwdziałającym rozprzestrzenianiu się koronawirusa.

Pomoc rządu bywa jednak niewystarczająca. Właściciele świętochłowickich lokali gastronomicznych mogą ubiegać się o umorzenie zapłaty czynszu w wymiarze pełnym w przypadku, gdy prowadzenie działalności zostało ograniczone całkowicie, oraz w wymiarze 50% opłaty czynszowej w przypadku, gdy działalność ogranicza się wyłącznie do usług w trybie "na wynos".

fot. Pixaby

fot. materiały UM w Świętochłowicach

fot. materiały UM w Świętochłowicach

fot. materiały UM w Świętochłowicach

fot. materiały UM w Świętochłowicach

fot. materiały UM w Świętochłowicach

fot. materiały UM w Świętochłowicach

fot. Mateusz Janiszewski

fot. materiały UM w Świętochłowicach

fot. materiały UM w Świętochłowicach